

かわる、**か**がやく、“牧場の朝”のまち **か**がみいし



学校再開 通学路に活気戻る

新型コロナウイルスの影響で、各学校や幼稚園などでは休業や分散登校を余儀なくされていましたが、町内小学校では5月25日(月)から一斉登校が開始され、徐々に日常を取り戻しつつあります。

第一小学校では、校長先生が通学路に立ち、元気に登校する児童たちを出迎える普段どおりの光景が見られました。

今月の主な内容

- 新型コロナウイルス感染症に係る各種支援のお知らせ P 2～5
- 町からのお知らせ P 6～9
- くらしの情報 P 13

支援策	概要	主な条件
後期高齢者 医療保険料の減免	前年所得の額に応じて算出される減免割合（2割～10割）を保険料額に乗じて得た額を減免する ※令和2年2月1日～令和3年3月31日の間に納期限が設定されているもの ※申請方法等の詳細については8月にお送りする令和2年度の保険料通知や、7月号にてお知らせします。	①主たる生計維持者が新型コロナウイルスで死亡または重篤な傷病を負った世帯 ②主たる生計維持者の事業収入等のうち、新型コロナウイルスの影響でいずれかの減少が見込まれ次の全てに該当する世帯 ・事業収入等の減少額が前年のその収入の3割以上 ・前年の所得が1,000万円以下 ・減少が見込まれる事業収入等以外の前年所得が400万円以下
国民年金保険料 免除等	所得の見込みにより ・全額免除 ・一部免除 ・納付猶予 ・学生納付特例	新型コロナウイルスの影響により収入の減少、相当程度の所得低下が見込まれる者 適用期間：当面、令和2年2月～6月

●問い合わせ先 税務町民課 ☎62-2112

介護保険料の 減免	前年所得の額に応じて算出される減免割合（8割・10割）を保険料額に乗じて得た額を減免する ※令和2年2月1日～令和3年3月31日の間に納期限が設定されているもの	①その属する世帯の主たる生計維持者が新型コロナウイルスで死亡または重篤な傷病を負った第一号被保険者 ②新型コロナウイルスの影響で主たる生計維持者の事業収入等の減少が見込まれ、次の全てに該当する第一号被保険者 ・事業収入等の減少額が前年のその収入の3割以上 ・減少が見込まれる事業収入等に係る所得以外の前年所得が400万円以下
--------------	---	---

●問い合わせ先 福祉こども課 ☎62-2210

上下水道使用料等の 支払猶予、分割納付	猶予期間：4か月（最長） ※分割納付等の相談に応じる	①新型コロナウイルスの影響により収入が減少し、支払が困難であること ②個人及び法人など感染症の影響により離職している方
------------------------	-------------------------------	--

●問い合わせ先 上下水道課 ☎62-2119 または ☎62-2348

就学援助制度 (現行制度適用)	学用品や学校給食費、就学に必要な費用の一部を補助	町民税、個人事業税、固定資産税、国民健康保険税等の免除を受けた方で、小中学校の児童・生徒を就学させることが経済的な理由で困難となった保護者
--------------------	--------------------------	---

育英資金貸与資金の 返済猶予	猶予期間：1年（最長）	①新型コロナウイルスの影響で収入が減少し貸与資金返還が困難と認められる場合 ②育英資金の貸与を受けた奨学生
-------------------	-------------	--

●問い合わせ先 教育課 ☎62-3459

新型コロナウイルス感染症の影響でお困りの皆様へ

【各種支援制度についてまとめました】

新型コロナウイルス感染症により経済的な影響を受けた皆様に向け、町では関係機関が実施している各種支援制度をまとめた一覧表を作成しました（行政区回覧のほか、町ホームページでご覧いただけます）。今回は、その中から税金や保険料など、町民の皆様の生活に密接に関わるものについて抜粋してご紹介します。

支援策	概要	主な条件
地方税の 徴収猶予	以下の税目について、1年間の徴収猶予を設ける ・個人町県民税（住民税） ・法人町民税 ・固定資産税 ・国民健康保険税 ・軽自動車税	①新型コロナウイルス感染症の影響により令和2年2月以降の任意の期間（1か月以上）において、収入が前年同期に比べて概ね20%以上減少していること ②一時に納付し、または納入を行うことが困難であること
国民健康保険税の 減免	前年所得の額に応じて算出される減免割合（2割～10割）を税額に乗じて得た額を減免する ※令和2年2月1日～令和3年3月31日の間に納期限が設定されているもの	①主たる生計維持者が新型コロナウイルスで死亡または重篤な傷病を負った世帯 ②主たる生計維持者の事業収入等のうち、新型コロナウイルスの影響でいずれかの減少が見込まれ次の全てに該当する世帯 ・事業収入等の減少額が前年のその収入の3割以上 ・前年の所得が1,000万円以下 ・減少が見込まれる事業収入等以外の前年所得が400万円以下
住宅ローン控除の 弾力化	住宅ローンを利用して新築・購入した住宅で、住宅ローン控除の3年延長適用期間（令和2年12月までの入居開始）に入居できなかった場合でも、適用を広げる	①住宅ローンを利用して住宅を新築、購入、増改築すること ②新築の場合は令和2年9月末、その他の場合は令和2年11月までに契約を行っていること ③令和3年12月末までに入居していること

●問い合わせ先 税務町民課 ☎62-2114

●問い合わせ先 須賀川税務署 ☎75-2194 または 税務町民課 ☎62-2114



鏡石町民プール すいすい

公共施設の利用再開

感染拡大防止のため、これまで町の公共施設の利用を制限していましたが、感染防止対策を徹底した上で、下表のとおり利用を再開します。

一部利用制限を継続する施設もありますので、詳しくは各施設にお問い合わせください。

施設名	利用再開エリア	問い合わせ先
鏡石町図書館	1階開架（貸出・返却のみ）	☎ 62-1288（図書館）
鏡石町公民館	貸出利用スペース	☎ 62-2031（教育課）
鏡石町歴史民俗資料館	全館	☎ 62-4323（歴史民俗資料館）
鏡石町老人福祉センター	貸出利用スペース	☎ 62-6428（町社会福祉協議会）
鏡石町コミュニティセンター	貸出利用スペース	☎ 62-2340（町商工会）
鏡石町勤労青少年ホーム	貸出利用スペース	☎ 62-2115（健康環境課）
鏡石町保健センター	貸出利用スペース	☎ 62-2115（健康環境課）
成田保健センター	貸出利用スペース	☎ 62-2115（健康環境課）
鳥見山公園	複合遊具2基	☎ 62-2116（都市建設課）
鳥見山陸上競技場	全館	☎ 62-7636（体育施設管理事務所）
鳥見山体育館	全館	☎ 62-7636（体育施設管理事務所）
鳥見山多目的広場	全面	☎ 62-7636（体育施設管理事務所）
鳥見山野球場	全面	☎ 62-7636（体育施設管理事務所）
鳥見山テニスコート	全面	☎ 62-7636（体育施設管理事務所）
鏡石町民プール すいすい	全館（採暖室を除く）	☎ 62-1045（すいすい）
鏡石町構造改善センター	トレーニングジム室を除くエリア	☎ 62-3681（構造改善センター）
鏡石児童館	全館	☎ 62-7278（児童館）
鏡石町屋内ゲートボール場	全館	☎ 62-6428（町社会福祉協議会）
鏡石町ふれあいの森公園	貸出利用スペース・複合遊具1基	☎ 62-2118（産業課）
鏡石まちの駅 かんかんてらす	飲食フリースペース	☎ 62-2118（産業課）

※新型コロナウイルス感染症拡大の状況により、再び利用を休止する場合がありますのでご了承ください。

【留意事項】

- 支援制度の情報は、各関係機関のホームページやパンフレット等を参照しており、日々更新されています。各制度の活用にあたっては、それぞれの相談窓口にお問い合わせください。
- 事業者の方向けの支援制度や、その他の支援制度については、町ホームページに一覧を掲載しておりますのでご確認ください。
- 新型コロナウイルス感染症の今後の状況によっては、今月号でお知らせした内容が変更となる場合があります。最新の情報は町ホームページをご確認ください。

「子育て世帯への臨時特別給付金」の支給について

子ども1人あたり1万円を支給する「子育て世帯への臨時特別給付金」が4月に閣議決定され、鏡石町でも6月下旬から支給を開始します。

● 給付の対象者

- ①令和2年3月31日時点で鏡石町にお住まいで、4月分児童手当の受給者
 - ②令和2年2月29日時点で鏡石町にお住まいで、3月に中学校を卒業した子どもがいる方
- ※いずれも所得制限超過により、特例給付の受給者は除きます。

● 申請手続き等

【公務員以外の方】

基本、申請は不要です。対象となる方には5月に案内を発送しています。

【鏡石町にお住まいの公務員の方】

公務員の方は、お勤めしている各職場にお問い合わせください。その後、各所属庁において児童手当受給者である証明を受け、9月30日までに福祉こども課へ申請してください。

※提出の際に受取口座の金融機関名、口座番号、口座名義人（カナ）が分かる通帳等の写しが必要です。

● 支給時期

6月下旬から児童手当の振込口座に支給します。

● 申請・問い合わせ先 福祉こども課 ☎ 62-2210



妊婦さんにマスク配布はじめました



現在妊娠中の方、これから令和2年度中に母子健康手帳を交付する方にマスク1箱（50枚入り）を配布します。

妊娠中の方が肺炎になった場合、重症化する可能性があり、さらに妊娠中はレントゲン撮影や使用できる薬剤に制限があるため、特に感染予防に注意する必要があります。健康環境課で母子健康手帳の手続きをする際にマスクをお渡ししますので、ご活用ください。

● 問い合わせ先 健康環境課 ☎ 62-2115

新型コロナウイルス感染症対策関連ホームページ

厚生労働省ホームページ



https://www.mhlw.go.jp/stf/seisakunitsuite/bunya/0000164708_00001.html

福島県公式サイト



<https://fukushima-covid19.web.app>

鏡石町ホームページ



<https://www.town.kagamiishi.fukushima.jp/saigai/corona/index.php>

鏡石町新規採用職員の募集

令和3年度採用の鏡石町職員（大学卒程度及び資格免許職）採用候補者試験を次により行います。

1. 試験職種及び採用予定人員

試験職種	大学卒程度 行政	資格免許職 保健師
採用予定人員	若干名	若干名

2. 受験資格

大学卒程度は、平成3年4月2日から平成11年4月1日までに生まれた者（学歴は問いません）。
資格免許職は、平成3年4月2日から平成11年4月1日までに生まれた者（学歴は問いません）。
ただし、資格、免許を有する者または令和3年4月（登録済証明書発行時期）までに取得見込みの者に限りま

3. 試験内容

- 第1次試験 ①教養試験 ②専門試験（保健師） ③適性検査
- 第2次試験 個別面接等による口述試験及び小論文試験

4. 試験の期日と場所

- 第1次試験 期日 7月12日(日) 午前9時から 試験会場 天栄村役場
- 第2次試験 期日 9月下旬予定（第1次試験合格者のみ） 試験会場 町勤労青少年ホーム（予定）

5. 受験手続及び受付期間

(1) 申込用紙の請求

申込用紙は、鏡石町役場で交付します。郵便により申込用紙を請求する場合は、封筒の表に赤で「大学卒程度試験申込用紙請求」または「資格免許職試験申込用紙請求」と書いて、120円切手を貼った宛先明記の返信用封筒（角型2号）を必ず同封してください。

(2) 受付期間

6月12日(金)まで（執務時間中に限ります）。郵便による申込書提出の場合は、封筒の表に赤で「大学卒程度試験申込」または「資格免許職試験申込」と書いて、必ず簡易書留にて送付して下さい。申込の際は、持参・郵送とも84円切手を貼った宛先明記の封筒をご用意ください。郵便による申込書提出の場合は、6月10日(水)までの消印のあるものに限り受け付けます。

新型コロナウイルス感染症の今後の状況によっては、試験の会場及び試験日を延期する場合があります。

【申込用紙の請求・問い合わせ先】

〒969-0492 岩瀬郡鏡石町不時沼345番地 鏡石町役場総務課 ☎0248-62-2111

※職員採用候補者試験の要項は町ホームページに掲載しています。



熱いぜ！ まちの 火の要人

【第1回】



やぶきけいた
矢吹 奎太さん (24)

第3分団 団員

普段のお仕事：建設資材の運送業

町内の飲食店で知り合った現団員の方に勧められて入団し、丸3年になります。消防団の活動を通じて、職業も年齢も様々な人たちと知り合うことができました。プライベートでも団員同士でキャンプに行ったり、交流を深めています。消防団に入らなければ決してできなかった体験や、多くの人たちとのつながりができたことは大きなメリットだと思っています。

鏡石町消防団 新コーナー始動！



先月号で募集した新コーナーのタイトルについて、たくさんの皆様からご応募をいただき、ありがとうございました。応募作品の審査を行い、消防団員は災害現場で要となる人であることから「要人」と火の「用心」を掛けた「熱いぜ！まちの火の要人」に決定しました。毎月「要人」と消防団の活動などを紹介していきますので、新コーナーをよろしくお祈りします！



昨年行われた町ポンプ
操法大会の様子

鏡石町消防団に関するお問い合わせは 鏡石町総務課 ☎62-2111 E-mail: somu@town.kagamiishi.lg.jp

作業機を装着したトラクターの公道走行には免許が必要となります

道路運送車両法の運用が見直され、作業機を装着したトラクターの公道走行が可能となりました。次の内容を確認して、安全走行をしましょう。

対象となるのは、ロータリーやハローなどの直装タイプ、トレーラーやマニュアルスプレッドなどの被けん引タイプの作業機です。

作業機を装着した状態で車幅が1.7mを超えると**大型特殊免許**が必要となり、被けん引作業機の総重量が750kgを超えると**大型特殊免許**に加え、**けん引免許**が必要となりますので、注意してください。ランプ類、反射器、バックミラー等も忘れずに装着してください。また、時速15km以下で走行し、安全運転に努めましょう。

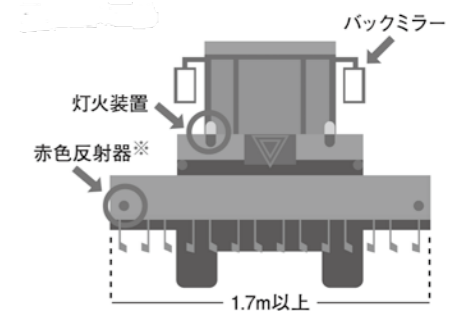

農作業中の熱中症対策をしましょう

高温多湿となるこれからの季節、農作業中の熱中症が発生しやすくなります。普段から天気予報を確認し、熱中症対策に取り組みましょう。

最高気温が30℃を超えない日でも、ビニールハウス内は高温となります。こまめな水分補給はもちろん、休憩を取りながら作業をしてください。体調がおかしいと思ったら、無理をせずに休むことも必要です。

本格的に暑くなる前に、熱中症に負けない体づくりをしておきましょう。暑さに強くなる食べ物として、ビタミンB1を含む豚肉や卵、カリウムを含むほうれん草やバナナ、クエン酸を含む梅干しやパイナップルなどが効果的です。

●問い合わせ先 産業課 ☎62-2118

広 告

学校法人 鏡石学園 岡ノ内・幼稚園

岡ノ内・幼稚園 入園案内書送付のお知らせ

令和3年度園児募集においては、例年開催の幼稚園見学・園説明会に代えまして関係案内及び入園手続きに関する資料は送付方式となります。入園案内・願書配布は、7月3日から開始となります。充実した保育内容・保育環境のもと、安心して預けられる広い園庭と人との関りが温かい幼稚園です。我が子に合った幼稚園選びを！入園案内資料が必要な方は、メール・電話で資料送付先を連絡ください。※直接園に取りに来られる方も、事前に連絡ください。

【入園対象児】平成30年4月2日～平成31年4月1日生（満3歳児クラス）

平成29年4月2日～平成30年4月1日生（3年保育3歳児クラス）

※満3歳児・3歳児クラスのみ募集となります。 ※岡ノ内保育園は、生後7ヶ月からお預かりしております。

【お問い合わせ】学校法人鏡石学園 岡ノ内・幼稚園
☎: 0248-62-5035 / 92-2380
FAX: 0248-62-6064
E-mail アドレス: kinder@okanouchi.com

ホームページ検索はこちら！
<http://www.okanouchi.com>



鏡石町浸水想定区域図（成田地区）

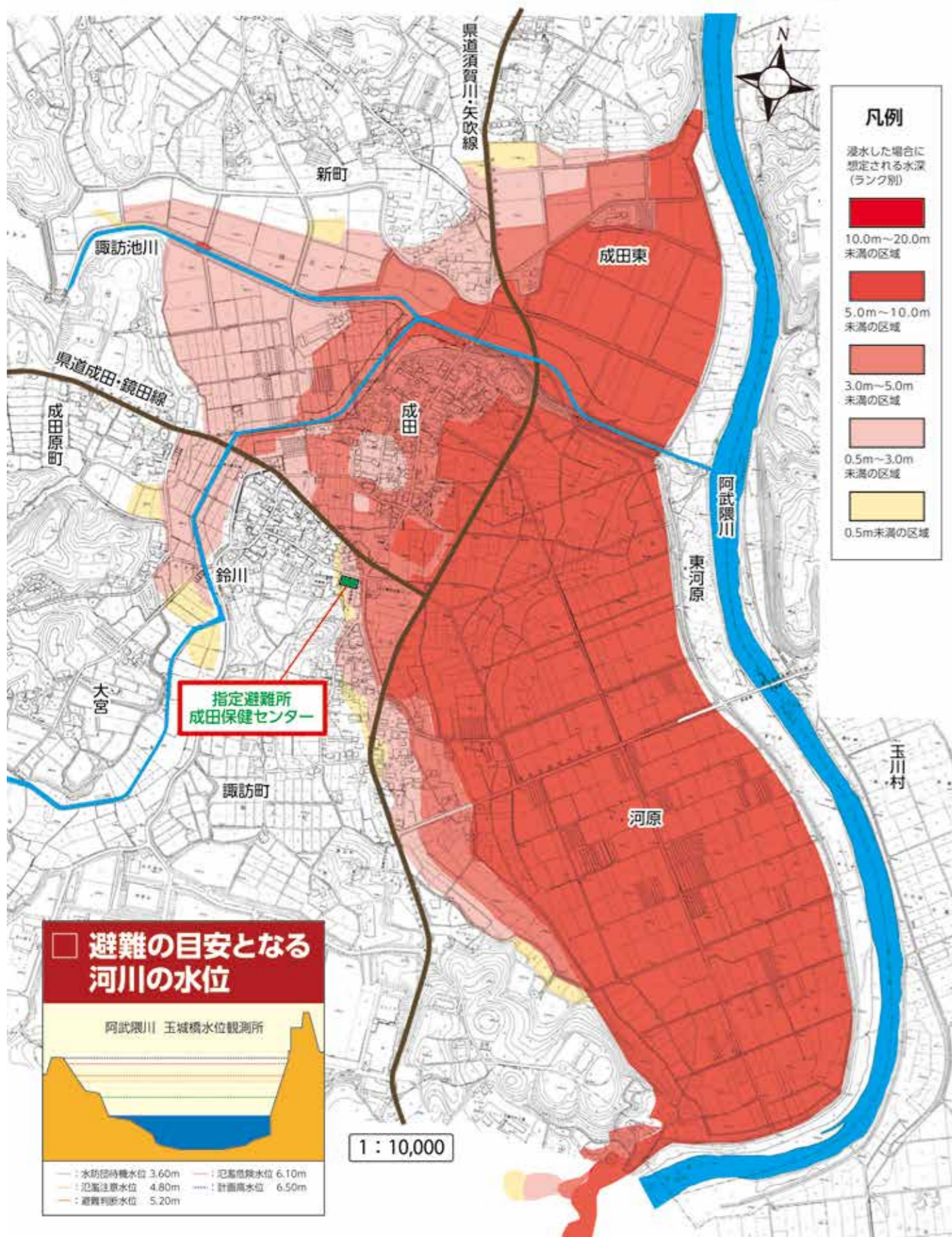

鏡石町洪水ハザードマップ

令和元年台風第19号の影響により阿武隈川の堤防が決壊し、成田地区に甚大な被害が発生しました。阿武隈川は数十年おきに決壊を繰り返しており、特に近年は全国的に大規模な自然災害が多発していることから、今まで以上に防災意識を高め、日頃から対策を考えておく必要があります。

このハザードマップには、最大想定規模の水害を想定して見直しが行われた阿武隈川の浸水想定区域のほか、有事に備えて必要な情報をまとめましたので、今後の水害対策にお役立てください。

避難情報の種類

避難準備・高齢者等避難開始

避難の準備を始めるとともに、避難に時間のかかる要援護者（高齢者、身体障がい者）の方は指定された避難場所への避難を開始してください。

避難勧告

安全を確保するため、速やかに指定された避難場所への避難を開始してください。

避難指示（緊急）

迅速かつ確実に避難を完了してください。

災害発生情報

既に災害が発生している状況であり、命を守る最善の行動を行ってください。

インターネットを利用した情報提供

- 国土交通省 川の防災情報 <http://www.river.go.jp/>
- 福島県河川国道事務所 <https://www.mlit.go.jp/fukushima/>
- 福島県河川流域総合情報システム <http://kaseninf.pref.fukushima.jp/gis/>
- 鏡石町 <https://www.town.kagamiishi.fukushima.jp>
- 気象庁 <https://www.jma.go.jp/jma/>

災害時の連絡先

- 災害対策本部（鏡石町役場 総務課 電話0248-62-2111）
- 火事・救急119（須賀川消防署鏡石分署 電話0248-62-4511）
- 警察110（須賀川警察署鏡石交番 電話0248-62-2012）
- 安否確認171（NTT災害用伝言ダイヤル：災害時のみ）

※このページを取り外し、家庭内の目の付くところに常備してください。 ● 問い合わせ先 総務課 ☎ 62-2111

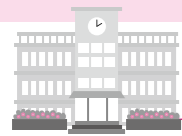

スクールインフォメーション ～学校だより～

生徒に代わり教職員が作業

岩瀬農業高校

●生物生産科 ジャガイモの土寄せ作業

本校の農場職員でジャガイモの土寄せ作業を行いました。コロナウイルス感染拡大防止のため学校が臨時休業となり、生徒が登校できない状況の中で、本校の職員の方々が協力し合い土寄せ作業は無事終わらせることができました。収穫時期には生徒が参加して収穫作業ができればと思います。

●園芸科 トウモロコシの播種作業

園芸団地でトウモロコシの播種作業を行いました。生物生産科と同様に職員のみによる作業となりましたが、無事に作業を終わらせることができました。臨時休業の影響で農場での実習が十分に行えていないのが現状です。農業は「今、この時」でないとできない作業が多く、4月、5月の実習を生徒達に体験させられないことは大変残念ですが、1日も早くコロナウイルス感染症が終息し、管理作業や収穫作業を生徒達が体験できることを祈っています。



ジャガイモの土寄せ作業



トウモロコシの播種作業

学校再開に向け分散登校

鏡石中学校

新型コロナウイルス感染拡大防止休校の延期に伴い、家庭学習への補充と今後の生活についての連絡をするために、5月11日～13日を「生徒登校日」としました。各学年1日の登校日を設けました。教室内の「密集」「密接」を避けるために、出席番号の奇数番号と偶数番号に分け、教室を半数の人数とする「分散登校」を行いました。

5月18日～の週は、午前と午後に分けた「分散登校」で1日3時間の授業を行いました。6教科（国・数・英・理・社・保体）を2日間かけて行いました。

また、5月25日～の週は、時間割の授業を行い、給食実施、午前授業を2日間、その後5校時までの授業を行い、6月1日の学校再開に向けて、段階的に授業や教育活動を再開していきます。座席の間隔を広くとり、換気をしながら授業を進めています。



教室内では互い違いに座席をずらし、間隔を広く取りました



臨時休業中にだいぶ体力が落ちたようです

久しぶりの再会に笑顔

第一小学校

4月から続いていた臨時休業ですが、緊急事態宣言の解除を受け、学校再開へ向けた分散登校を実施しました。仲良しの友だちと久しぶりに会えた喜びで、子どもたちには笑顔があふれていました。また、授業も始まり、課題解決に向けて一生懸命に考える姿が見られました。学校では、定期的な消毒作業のほか、「密閉・密集・密接」を避ける工夫をし、新型コロナウイルスの感染拡大防止に努めて参ります。



「3密」避け 感染防止に配慮

第二小学校

6月1日から普段通りの学校生活が再開できるように、5月15日、21日、22日、25日～29日と登校日を設けました。週ごとに日数と時間を増やしながらかつ徐々に学校生活の感覚を取り戻せるようにしました。

もちろん、全く以前と変わらずというわけにはいきません。3密を避けた、感染防止に配慮をしながら進めていきます。やはり、学校に子どもたちの声が響くのは嬉しい限りです。



～いつでも どこでも 誰でも いつまでも学べる鏡石～



今月のピックアップ

司書おすすめの2冊を紹介します！



「巨大空港」

福音館書店
鎌田 歩：作

国際線のある巨大な空港の一日を、大きな見開きページいっぱい描いた絵本です。空港に今日も飛行機が着陸してきました。急行列車やリムジンバス、タクシーなどを利用して、たくさんの人々が空港へやってきます。出発ロビーや到着ロビー、チェックインの様子、荷物を運びこむ様子、さまざまな部署で働く人々が詳細なイラストで描かれています。まるで、空港へ見学に行った気分になれる一冊です。ぜひ、親子でお楽しみください。



「ファニー 13歳の指揮官」

岩波書店
ファニー・ベン＝アミ：著／
ガリラ・ロンフェデル・アミット：編／伏見 操：訳

主人公のファニーは、13歳のユダヤ人の少女です。ナチスのユダヤ人迫害から逃れるため、両親と離れ、二人の妹と、「子どもの家」の仲間子どもたちとともに逃げることになりました。行き先はスイスです。13歳のリーダーは、自分自身もつらい目や悲しい目にあいつながら、絶対に屈することなく、常に冷静に情報を判断しながら、子どもたちを連れて、安全な国スイスまでの逃避行を続けます。映画化もされた実話です。

図書館からのお知らせ

●スペシャル展示コーナー「映画の原作本」

「ロード・オブ・ザ・リング」の原作「指輪物語」のシリーズや、アニメ「魔法の宅急便」「ゲド戦記」の原作シリーズを読んだことはありますか？ 映画では原作のエピソードが一部カットされていたり、登場人物や物語の設定に違いがあることも多々あります。映画では語られていない原作世界の魅力をお楽しみいただくため、今月は洋画・邦画・アニメの映画原作本を集めて展示いたします。観たことのある映画、まだ未鑑賞の映画の原作本を、どうぞ手に取ってご覧ください。

●カウンター前の絵本展示

6月のカウンター前絵本展示のテーマは「父の日」「雨の絵本」の2本立てです。

ウルトラマンのパパもバルタン星人のパパも、勝ったり負けたり一生懸命に仕事をして、育児も頑張る！という宮西達也の絵本「おとうさんはウルトラマン」シリーズ。そのほか、雨が降った次の日にしか開店しない不思議な「かえるののどあめやさん」の絵本など、「父の日」「雨の絵本」をテーマに絵本を展示いたします。ぜひ、親子で展示コーナーをのぞいてみてください。

●丸テーブルの展示

6月の丸テーブルの展示テーマは「お金の本」です。節約ができて貯蓄を増やせる人は何がほかの人と違うのか、そのコツと工夫を解説している本や、老後に向けてのマネープランの本、病気をした時にかかる医療費や、補助の受取り方などを説明している本など、いざという時に困らないための「お金の本」をテーマに展示いたします。入り口付近の丸テーブルコーナーをご覧ください。

行事の延期・中止について

図書館行事（子ども映画会、読み聞かせ会、おひげにだっこのおはなし会、みんなの造形教室など）は、新型コロナウイルスの影響により、延期・中止になることもあります。図書館の休館、行事の中止など、利用者の皆様にご迷惑をおかけしてしまい誠に申し訳ありません。ご理解とご協力をどうぞよろしくお願い申し上げます。



献血にご協力ください

☎ 福祉こども課 ☎ 62-2210

県内では、輸血に必要な血液が慢性的に不足しており、献血によって、できるだけ多くの血液を確保する必要があります。町では、次のとおり献血を行いますので、町民の皆様のご協力をお願いします。

●日時・場所

6月14日(日) 11時30分～16時
イオンスーパーセンター鏡石店

●献血できる方

下記の採血基準表のとおりです。当日の問診の内容によっては、献血をご遠慮いただく場合があります。また、高血圧・花粉症等で服薬している場合でも当日の体調と、医師の診察により献血ができる場合もありますので、お問い合わせください。

●備考

複数の献血者の血液をあわせて1人の患者さんに輸血すると、副作用の可能性が高くなることから、400ml 献血へのご協力をお願いいたします。本人確認のため、身分証明書（運転免許証、保険証等）の提示をお願いすることがあります。

<採血基準表>

種類 項目	全血献血	
	400ml	200ml
年齢	男性 17歳～69歳 女性 18歳～69歳	16歳～19歳
体重	男女とも 50kg以上	男性 45kg以上 女性 40kg以上
間隔	前回献血時より男性は12週間後、女性は16週間後の同じ曜日	前回献血時より男女とも4週間後の同じ曜日

※ 65歳以上の方の献血は、60歳～64歳の間に献血経験がある方に限ります。

「男の料理教室」開催

☎ 花みずき会 会長 稲田 ☎ 62-3702

町内在住または町内に勤務されている60歳以上の男性の参加をお待ちしています。

●日時：6月21日(日)9時30分～

●場所：勤労青少年ホーム

●対象：町内の60歳以上の男性

●会費：500円

●持参物：エプロン、バンダナまたは三角巾

●その他：新型コロナウイルス感染症対策として、参加人数を10人程度に制限させていただきます。



児童手当の現況届について

☎ 福祉こども課 ☎ 62-2210

現在、児童手当を受給している方は、6月末日までに現況届の提出が必要となります。

現況届は、受給者等の毎年6月1日現在の状況を把握し、6月以降の児童手当を引き続き受ける要件（児童の監護、生計同一関係等）を満たしているかどうかを確認するための大切な届出です。提出がない場合、6月以降の手当てが受けられなくなりますのでご注意ください。

なお、対象者には現況届の用紙を送付いたしますので、必要事項を記入の上、6月30日(火)までに福祉こども課（町勤労青少年ホーム内）に提出してください。

不動産取得税についてのお知らせ

☎ 福島県県中地方振興局県税部
☎ 024-935-1254
県庁税務課 ☎ 024-521-7068

●不動産取得税とは

売買・贈与などで不動産を取得したとき、または新築・増築したときに、登記の有無に関わらず取得ごとに一度だけ課税されます。ただし、相続により取得したときには課税されません。

●納める税額

取得したときの不動産の固定資産評価額の3%（住宅以外の家屋は4%）

※宅地の取得に対する特例…宅地評価土地を令和3年3月31日までに取得した場合は、当該土地の価格を2分の1とする特例あり

なお、住宅や住宅用土地の取得については、一定の要件を満たしている場合に軽減措置が適用されますが、軽減申請の手続きを行うことが必要です。

●三世代同居・近居住宅を取得する方へ

子育て支援策の一環として、三世代以上の方が県内で同居または近居する住宅を平成29年4月1日から令和7年3月31日までに取得した場合、その住宅に係る不動産取得税の一部を申請により軽減いたします。

保健師だより

あなたの健康支えます!!

令和2年度子宮頸がん検診（施設）の

郡山市内等の医療機関について

今年度の女性がん検診実施について、対象者の方へ個別通知及び広報かがみいし5月号によりお知らせしたところですが、新型コロナウイルス感染予防のため、実施内容の一部に変更がありますので、以下の内容についてよくお読みいただき、受診していただくようお願いいたします。

●郡山市、白河市、矢吹町内の医療機関で実施する子宮頸がん検診の実施期間について

6月の検診は中止となり、**郡山市内が7月20日(月)から、白河市内・矢吹町内が7月1日(水)からの実施**となりました。それに伴い、郡山市内の受診予約開始が6月20日(土)以降に変更となりますのでご注意ください。なお、乳がん検診については先にお知らせした内容に変更はありませんので、6月からの検診が可能です。

●郡山市内の実施医療機関の追加について

先にお知らせした医療機関に「古川産婦人科」が追加されました。

●須賀川市内の医療機関で実施する子宮頸がん検診について

先にお知らせした内容に変更はありません。5月11日から予約を開始しており、6月からの検診が可能ですので、希望する医療機関へ直接お申込みください。

<郡山市内の子宮頸がん検診受託医療機関>

	医療機関名	住所	電話番号
1	あべウイメンズクリニック	郡山市富久山町久保田字伊賀河原6-1	024-923-4188
2	熱海総合病院	郡山市熱海町熱海5丁目240	024-984-0088
3	太田西ノ内病院	郡山市西ノ内2丁目5-20	024-925-1188
4	岡崎産婦人科	郡山市安積2丁目335	024-945-8080
5	小野レディースクリニック	郡山市安積町長久保3丁目10-3	024-937-3755
6	桜井産婦人科医院	郡山市虎丸町23-18	024-932-1637
7	寿泉堂クリニック	郡山市駅前1丁目5-7	024-939-4616
8	総合南東北病院	郡山市八山田7丁目115	024-934-5322
9	たなかレディースクリニック	郡山市御前南5丁目28	024-952-7234
10	塚原産婦人科・内科・外科医院	郡山市桑野2丁目34-12	024-922-5789
11	坪井病院	郡山市安積町長久保1丁目10-13	024-946-0808
12	トータルヘルスクリニック	郡山市山崎171	024-927-0305
13	ひさこファミリークリニック	郡山市中ノ目1丁目26-2	024-952-4415
14	美術館通りクリニック	郡山市字下館野23-4	024-956-0303
15	古川産婦人科	郡山市本町2-10-11	024-922-1155
16	星総合病院	郡山市向河原町159-1	024-983-5511
17	ロマリンドクリニック	郡山市駅前2丁目11-1	024-924-1161

●問い合わせ先 健康環境課 保健師 ☎ 62-2115

◎自家消費野菜等食品放射能測定結果について

4月に実施された町内産の自家消費食品放射能検査の結果は、右表のとおりです。国の暫定基準値100ベクレル/kgを超える数値が検出された食品は、0件でした。また、井戸水の検査実施はありませんでした。

なお、検査に出される際には、正確な判定を行うため、食材500グラム以上が必要となります。付いた土（泥）などを洗い流し、食べられない部分ではできるだけ取り除いた水分などを含んでいない調理前の材料をご持参ください。

※材料の量や状態などで正確な判定ができない場合や町外産の食材を持参された場合は、参考測定扱いとしての結果報告となりますのでご承知願います。

食品名	件数	検出件数	食品名	件数	検出件数
きゅうり	1	0	ふぎ	1	0
葉玉ねぎ	1	0	合計	3	0

●問い合わせ先 簡易放射能測定センター
(勤労青少年ホーム内) ☎ 62-2444

戸籍の窓

令和2年4月
鏡石町届出分

よろこび

地区	赤ちゃん	お父さん	お母さん
鏡石3	近内 陽斗	稔	絵美子
鏡石4	矢吹 時	充	美幸
鏡石2	古川 穂乃花	啓太	舞
鏡石4	佐藤 美友	友紀	会美
鏡石4	境田 美桜	新	歩美
高久田	渡辺 唯愛	和希	遥香

おいおい

地区	花むこさん	花よめさん
笠石	関根 潤 (高橋) 麻菜	
高久田	渡辺 和希 (青柳) 遥香	

かなしみ

地区	氏名	年齢
笠石	面川 武子	86
笠石	小坂橋 はま子	88
笠石	関根 ヤヨエ	93
鏡田	稲田 博	88
鏡石1	常松 久三郎	86
鏡石2	大河原 クニ子	77
豊郷	齋藤 セツコ	83
旭町	矢吹 路子	82
成田	會田 栄夫	73

この欄への掲載を希望しない方は、届出の際にお知らせください。

税務町民課では、毎週日曜日午前8時30分から正午まで下記の窓口を開設しています。

- ・諸証明書の発行
- ・町税等の納付

火災・救急事故

(R2.4.30 現在)

火災	5件 (4)
救急	150件 (138)
水害	0件 (0)

() は前年同期の件数

「その火事を防ぐあなたに 金メダル」
(全国統一標語)

交通事故

(R2.4.30 現在)

件数	11件 (4)
死者	0人 (0)
傷者	12人 (4)

() は前年同期の件数

死亡事故0日数
852日

人口と世帯数

(R2.5.1 現在)

人口	12,314人 (26)
世帯	6,014人 (16)
人口	6,300人 (10)
世帯	4,481世帯 (18)

() は前月との比較

納税

納税は下記の金融機関での口座振替が便利です。申し込みお手続きは各金融機関の窓口で。

- ・夢みなみ農業協同組合
- ・須賀川信用金庫
- ・東邦銀行
- ・大東銀行
- ・福島県商工信用組合
- ・ゆうちょ銀行

未来へ輝け vol. 68

まち期待の星



面川一平さん (鏡石館・町商工会青年部)

今回は鏡石館・町商工会青年部の面川一平さん(38)にお話を伺いました。新型コロナウイルスの影響で、町内でも飲食業・サービス業を中心に大きな経済的打撃を受けている中、現在の状況と、事態終息後を見据えた今後の展望についてお話をいただきました。

「歓送迎会の自粛に加え、毎年60～70人が宿泊する大型連休中の合宿利用も今年はゼロで、4～5月の売上は例年と比べ約8割減少しました。毎年7月下旬からお盆の時期に入っていた部活動の合宿も、学校休校の影響により夏休み期間が短くなることが予想され、期待はできない状況です。町内の事業所を見ても飲食業はテイクアウトでなんとかつないでいますが、先が見えない分、震災後よりも事態は深刻であると感じています。第2波、3波の可能性もあり、今年いっぱいには厳しい状況が続くと思われますが、今は商工会青年部として『事態終息後、町のためにどう活動していくか』を考えているところです。この苦しい環境の中で、子どもたちのストレスも相当に溜まっていると思いますので、状況が改善したら子どもたちのためのイベントを開催できればと考えています」

みんなの広場

みんなで参加! みんなでつくろう!! 広報かがみいし

ハッピーバースデー 6月生まれ

 石堂 莉愛ちゃん (平成27年6月30日生まれ)	 目黒 健人くん (平成29年6月14日生まれ)
 圓谷 真優ちゃん (平成28年6月3日生まれ)	 折笠 来知くん (平成30年6月18日生まれ)

ハッピーバースデー写真、ペット写真募集

7月に誕生日を迎える小学校就学前までのお子さんと愛するペットの写真を募集します。

応募先 〒969-0492 鏡石町役場総務課 広報担当
 メール smile_k@town.kagamiishi.lg.jp
 応募期限 6月18日(休)
 問い合わせ先 総務課 ☎62-2111 FAX 62-6553
 ※お子様のお名前の読み仮名を必ず記入してください。

広報クイズ 隠れ「牧場のあーさー」を探せ!

この広報紙の中に、シルエットとなった「牧場のあーさー」が5体隠れています。全て見つけた方の中から抽選で2名の方に町の特産品をお送りします。

- 応募方法
ハガキまたはメールに必要事項を記入して応募
ハガキ宛先: 鏡石町役場総務課 広報担当
(〒969-0492 鏡石町不時沼 345)
メールアドレス: smile_k@town.kagamiishi.lg.jp
- 必要事項
クイズの答え(5ページ分の牧場のあーさーのいるページ番号)、住所、氏名、年齢、電話番号、
「あなたが最近思うこと(世の中のことや町への要望、広報かがみいしの感想など、なんでもOKです!)」
- 注意事項
①このページの「牧場のあーさー」はカウントできません。
②シルエットの大きさは一定ではありません。
- 応募期限
6月18日(休)必着 シルエットの牧場のあーさー
- 5月号の正解
5、7、8、10、13
- 当選者の発表【敬称略】
品川陽加(中町)、面川愛(境)
※今回のプレゼントは「『牧場のあーさー』のぬいぐるみ」です。後日郵送いたします。

あなたの自宅での過ごし方

5月号の広報クイズ応募者の中から「あなたの自宅での過ごし方」に寄せられた投書の一部をご紹介します。
 ・美味しいものを食べて、ストレッチで筋力アップしています。(60代女性)
 ・食器、洋服などの断捨離。(30代女性)

鏡石まちの駅 かんかんてらす

町内で生産された野菜や果物等の特産品の販売や、焼菓子やジェラート等の軽食も楽しめます。

鏡石町中央 245番地
☎0248-94-8110
(営業時間 9時～19時)
定休日: 毎週第2火曜日
※営業時間は変更する場合があります。

HOPE 希望学習塾

小学生(算数・英語) 鏡石中学校から徒歩3分
中学生(5教科対応可) 1クラス4名までの少人数個別指導

1クラス最大4名までの少人数制です
1人1人に合わせて丁寧に指導いたします
成績が上がる最適な方法を一緒に見つけましょう

TEL 0248-94-5022

日 Sun	月 Mon	火 Tue	水 Wed	木 Thu	金 Fri	土 Sat
	1 つどいの広場 10:00 児童館	2	3 つどいの広場 10:00 児童館 1歳6か月児健診 13:00 保健センター	4 第4回議会定例会 (本会議) 開会 10:00 議会議場	5 1・2歳児健康相談 9:30 保健センター 第4回議会定例会 (一般質問) 10:00 議会議場 つどいの広場 10:00 児童館	6
7 町内一斉環境美化活動 6:00 町内一円	8 第4回議会定例会 (一般質問) 10:00 議会議場 つどいの広場 10:00 児童館	9	10 第4回議会定例会 (本会議) 閉会 10:00 議会議場 つどいの広場 10:00 児童館	11	12 つどいの広場 10:00 児童館	13
14	15 つどいの広場 10:00 児童館	16	17 つどいの広場 10:00 児童館 3~4か月児健診 13:30 公立岩瀬病院	18	19 つどいの広場 10:00 児童館	20
21	22 つどいの広場 10:00 児童館	23	24 つどいの広場 10:00 児童館	25 親子のマッサージ教室 10:00 児童館	26 健幸食生活応援事業(栄養教室) 10:00 勤労青少年ホーム つどいの広場 10:00 児童館	27
28 	29 つどいの広場 10:00 児童館	30	<p>「第17回鏡石あやめ祭り」の中止について</p> <p>あやめシーズンのピークに合わせて「あやめ撮影会」、「あやめ祭り」を2日間の日程で開催予定でしたが、新型コロナウイルス感染症拡大防止の観点から、参加者の皆様の安全を確保するため中止とすることとしましたので、お知らせいたします。</p> <p>● 問い合わせ先 町観光協会(町産業課内) ☎ 62-2118</p>			

ふとんのクリーニング
事業の延期について

町では、例年、在宅高齢者福祉対策事業の一環として、寝たきりの高齢者及び一人暮らし高齢者等の方を対象に、ふとんのクリーニング事業(寝具の乾燥・消毒)を行っていますが、今年度は新型コロナウイルス感染症拡大防止の観点から実施を延期します。

実施の際には広報等を通じてお知らせしますので、ご理解とご協力をお願いいたします。

● 問い合わせ先 福祉こども課 ☎ 62-2210

故・木原秀男さん 旭日単光章を受章

今年2月に逝去された元鏡石町議会議員の故・木原秀男さんへの叙位叙勲(旭日単光章)伝達式が5月1日(金)に行われ、遠藤栄作町長から木原さんの妻・洋子さんに勲記などが手渡されました。

木原さんは平成11年4月に町議会議員に初当選し、連続6期途中の約21年にわたり在職しました。平成15年からは2年間副議長を務め、議会発展に貢献するとともに、地域政策に積極的に取り組むなど、町の振興に力を尽くされました。

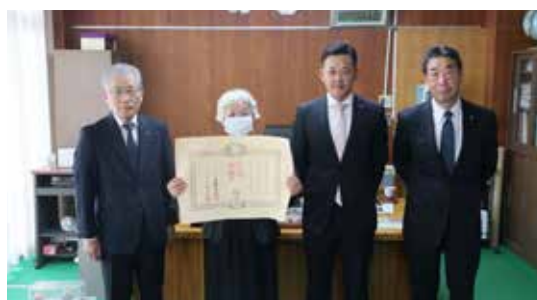

(左から) 遠藤町長、木原さんの妻・洋子さん、古川文雄議長、畑幸一副議長

