

## 鏡石町立第一小学校

### 待ちに待った新校舎！

震災により被害を受け、仮設校舎で授業をしていた鏡石町立第一小学校でしたが、校舎の改築が完成し2月10日(月)から新校舎での勉強が始まりました。

子どもたちは、新校舎での授業が始まり、いきいきとした表情で勉強に励んでいます。(関連特集P 2～5)

# はーい!!





## 鏡石町立第一小学校の歴史

仮設校舎



東日本大震災により使用が出来なくなった旧校舎に代わり平成23年8月から平成26年2月まで約2年半お世話になりました。仮設校舎への引っ越しは、全保護者の力を借りて、机や椅子、学用品などを運んでもらいました。

旧校舎



昭和44年の校舎完成以来、東日本大震災により使用できなくなるまでの42年間使用されてきました。なお、旧校舎が使用できなくなり、仮設校舎が完成するまでは、鏡石二小と構造改善センターで授業が行われました。

創立当初の校舎



明治7年の小学校創立から、昭和28年度、昭和34年度の増改築を経て、昭和43年度の老朽校舎の改築まで使用されました。昭和35年度には児童数1237人が学校生活を過ごすなど現在の2倍近くの生徒が通いました。

## 新校舎完成で一言



面川祐希奈さん  
(6年2組)

仮設校舎や旧校舎は寒かったのですが、新校舎はとても暖かくて快適です。窓がいっぱいあって陽当たりが良く、廊下が広いところも気に入っています。

卒業まであと少しですが、作ってくれた人たちに感謝して大事に使いたいです。そして、卒業してからも遊びに来たいと思います。



遊佐 知樹君  
(6年2組)

新校舎は、木がたくさん使われていて優しい感じで、暖房も整備されていてとても暖かいです。エレベーターもあって、足の不自由な人も使えて便利な学校だと思います。学校が広いのは嬉しいけど掃除が大変です。

卒業前にこの校舎に入ることができて良かったです。在校生には、この校舎を大切にに使ってほしいと思います。

石山 晃司  
校長先生



素晴らしい校舎でありがたいです。教室は防音がしっかりしており、多目的スペースやデッキスペースなど開放感があって落ち着きますね。

子ども達には震災から新校舎に引っ越すまで、たくさんのお世話になったことを忘れずに勉強や色々な活動を頑張ってもらいたいです。そして今回の経験を活かして困っている人に手を差し伸べることができるようになってください。

高野 弘幸  
PTA会長



震災から約3年。資材や人材が不足する中、予定通り新校舎が完成し、子どもたちの喜んでいる姿を見ることができてうれしいです。新校舎は部屋数や収納が多く、明るい感じがいいですね。

みんなで引っ越し作業をしたことは貴重な経験です。仮設校舎の生活など苦労もあったと思いますが、みんなで活動することを大切にこれからも親子で一緒に頑張りましょう。

東日本大震災を教訓に  
町の重要防災拠点となる災害に強い新校舎が完成。

## ～鏡石町立第一小学校～

建設から40年余りが経過し、老朽化が進み、耐震強度も不足していた旧校舎は、東日本大震災で全壊という大きな被害を受けて改築することとなりました。

災害に強い学校として、改築にあたっては「災害に強い学校」をコンセプトに鉄筋コンクリート2階建て、避難所機能の強化として耐震性能が1.25倍、太陽光システムにより災害初期対応可能な施設としました。

ここでは、震災復興のシンボルである鏡石一小新校舎について紹介します。

### 鏡石町立第一小学校

- ・児童数 604人(H26.2.28現在)
- ・敷地面積 25,121.16㎡
- ・建築面積
 

1階	3,349.53㎡
2階	2,896.91㎡
合計	6,246.44㎡
- ・住所 鏡石町中央1番地  
(☎62-2006)





# ☆安全・安心7つのコンセプト 「災害に強い学校、町の重要防災拠点づくり」

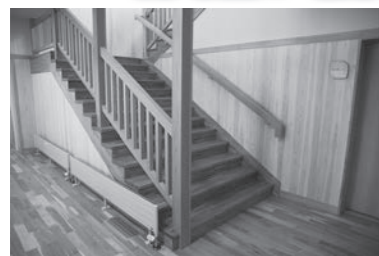

- ①「安全・安心」な学校
- ②日照条件の良好な校舎配置
- ③エコスクールの導入
- ④自然素材を活用した内装
- ⑤機能性・快適性を兼ね備えた環境にやさしい建築
- ⑥緊急時の避難所機能を備える
- ⑦周辺地域へ配慮した校舎

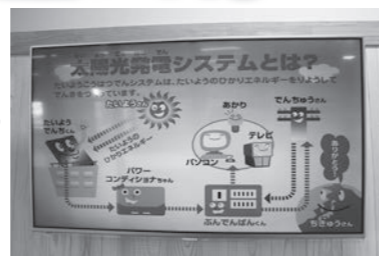

## 1 「安全・安心」な学校

(1) 建物の低層化（2階建て）を図り、地震の揺れに対して子どもたちや職員の恐怖心と物品の落下等を極力抑えるよう配慮するとともに、最も堅牢な鉄筋コンクリート造とする。

(2) 建物の低層化により、上下階の動線を短くし、地上への避難が容易な建物とする。

万が一の火災や不審者侵入時に対応した二方向への避難が可能校舎とする。

(3) 子どもたちの登下校状況が確認できる昇降口や来客用玄関、グラウンドが見渡せる位置に職員室や校長室の管理部門を配置する。

不審者に対する目配りなどの防犯対策にも対応できるよう配慮する。

## 2 日照条件の良好な校舎配置

(1) 校舎は可能な限り南向きとし、一般教室は特に日当たりの良い位置に配置する。

(2) 敷地内の子どもたちのアプローチ部分については、冬季積雪時の凍結を防止するため、建物による日影を作らないよう配慮する。

## 3 エコスクールの導入

(1) 学校での使用電力に応じた太陽光発電システムを導入し、CO<sub>2</sub>削減量や天候による発電量の変化などを学習できるように配慮するとともに、環境意識への啓発や向上につなげる。

(2) 省エネルギー型（建物の高断熱）、木材利用型（地場産木材の多用）、自然共生型（敷地の緑化、ビオトープ）の校舎づくりに配慮する。

## 4 自然素材を活用した内装

(1) 福島県産の木材、珪藻土等の温かみのある自然素材を使用しシックスクールに配慮する。

(2) 自然素材に囲まれた教室で学習することで、子どもたちの心理面や情緒面での安定につなげる。

## 5 機能性・快適性を兼ね備えた環境にやさしい建築

(1) 外断熱と断熱サッシを採用し、熱付加の低減を図り、省エネルギーと温度差の少ない快適な温熱環境を実現する。

(2) トイレは、照明の消し忘れ防止のため人感センサー式の照明器具を採用する。

(3) 天候や窓側と廊下側で照度の違いが発生するため照度センサー式の照明器具を設置し、安定照度の確保と明るい日の消費電力の低減を図る。

## 6 緊急時の避難所機能を備える

(1) 地震等災害に強い学校として、耐震安全性の重要係数を1.25倍として、さらなる安全性を図る。

(2) 停電が発生した場合、太陽光発電システム（自立運転機能）で初期災害対応を可能とする。

(3) 災害等により断水が発生した場合、雨水貯留槽の設置により、雑用水としてトイレの洗浄などに使用可能とする。

## 7 周辺地域へ配慮した校舎

(1) 建物の低層化により、隣接地への圧迫感や日影を少なくする。

(2) 周辺環境に配慮した調和のとれたデザイン・色彩を採用する。

## 今後のスケジュール

仮設校舎の解体は4月末終了予定、「児童ふれあい交流施設（P12参照）」は9月完成予定です。なお、グラウンドが9月完成予定となっており、平成26年度の運動会は、グラウンド完成後の秋に開催予定です。



▲名残惜しそうに引っ越しをする児童

## さよなら仮設校舎

約2年半お世話になった仮設校舎から2月7日に全校児童で、8日に保護者らで引っ越し作業を行いました。

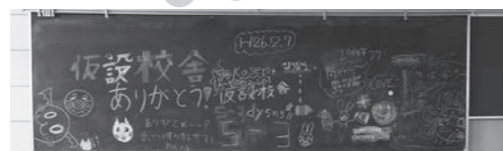

▲お世話になった仮設校舎にお礼の言葉



## 開放感がありながらも防犯対策に配慮された1階

児童が登校する昇降口は、吹き抜けとなっており広々とした空間から一日が始まります。木材がふんだんに使用された校舎は、温もりのある造りとなっています。

不審者にも対応できるように入口に設置された職員室や校長室と全長約120メートルの廊下を通り教室へ向かい児童の授業が始まります。

また、1階には地域の方も使用可能な交流室「あやめホール」やPTA室など児童以外の施設が整備されています。

### 昇降口



### 保健室



## 1階



### 職員室



### 調理室



### あやめホール



## 専門教科の勉強などで学ぶ意欲を引き出す2階

4年生～6年生は、階段を通り2階での勉強に励みます。デッキテラスやルーフガーデンが設置され、屋外での授業も行うことができます。

1階と2階に設置されている廊下の多目的スペースでは、休み時間になると他のクラスの児童との交流などに使用できます。

また、完全防音の音楽室やパソコン室、理科室などが設置されており、児童が専門的に学ぶ環境が整っています。

### 多目的スペース



### パソコン教室



## 2階

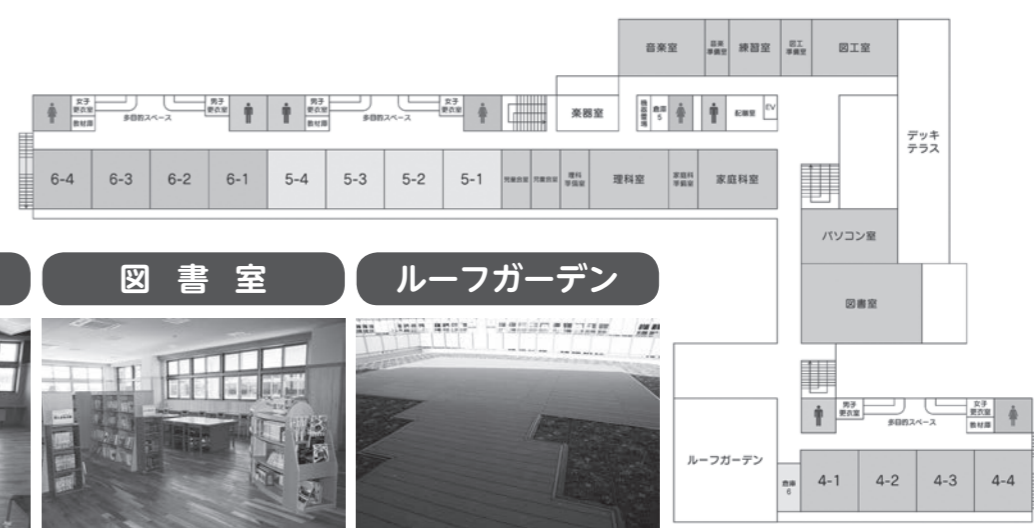

### 音楽室



### 図書室



### ルーフガーデン







# 春は引っ越しの季節

# 住民異動の届出はお早めに

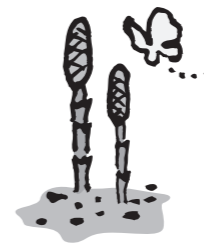

## こちらの手続きもお忘れなく



### 【児童手当・児童扶養手当等】

児童手当を受給している方が、他の市町村に住所を移すと本町での受給資格はなくなります。受給者の方は、本町から児童手当所得証明書の交付を受け、転出した日から15日以内に転入された市町村で新たに手続きをしてください。

また、児童扶養手当・特別児童扶養手当・ひとり親家庭医療費助成を受けている方が転居や転出をしたときには、変更後14日以内に、受給者証を持って健康福祉課で手続きをしてください。

また、転出される方で、引き続き他の市町村で受給される方は、税務町民課で発行する所得証明書を持って新しい市町村で手続きが必要となります。

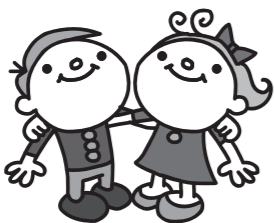

### 【国民健康保険】

#### ●就職・退職したら国保の手続きを

職場の健康保険を加入、脱退した場合には、それぞれ届出が必要になります。(表2) 会社での手続きしたあとに、国保の手続きをしなければなりません。

なお、国保に加入する場合は、職場の健康保険をやめた証明書(資格喪失証明書など)を、国保を脱退する場合は、職場の健康保険証と国民健康保険証の両方を税務町民課へお持ちください。

### 【上下水道の届け出】

引っ越しで、水道使用を開始したい、停止したい場合や、長期間留守にするために水道をご使用にならない場合は、5日前までに上下水道課にご連絡ください。

また、井戸水を使い、下水道に接続している方で、使用人数に変更があった場合には、上下水道課で手続きをしてください。

**届出は時間に余裕を持って**  
例年3月下旬から5月上旬までは窓口が混雑します。そこで少しでもスムーズに手続きができるコツをお知らせします。

**住所が変わったら住民異動届を**  
転入や転出により住所が変わった場合には、税務町民課で住民異動届が必要になります。(表1)  
なお、届出の際には本人確認を行っていただきます。運転免許証など顔写真付の身分証明書をご持参ください。  
住民基本台帳カードをお持ちの方は、転入転出の手続きの際に必要となりますので、必ず持参してください。  
また、届出は異動者本人もしくは同一世帯の方が行ってください。その他の方が代理人として届ける場合は委任状が必要となります。

春は入学・就職や転動による住民異動が多くなる季節です。今月は、住所を変更したときなどの手続きについてご案内いたします。

### 各手続きの問い合わせ窓口

- 住民異動、印鑑登録、国民健康保険、年金のこと  
税務町民課 ☎62-2112
- 児童手当、児童扶養手当などのこと  
健康福祉課 ☎62-2115
- 上下水道のこと  
上下水道課 ☎62-2348、2119

○混んでいる時間を避ける  
・月曜日や連休明け  
・10時~12時  
当然のことですが、皆さんの来やすい時間帯は混雑します。もし都合が合えば、これらの時間を避けた方がスムーズに手続き出来ます。  
○手続きについて事前に確認  
・必要な書類  
・手続きできる人  
・届出の期間 など  
手続きに必要な書類は、個人ごとに異なります。事前にお電話で確認していただくと、窓口でスムーズに手続きできます。

日本国内に住所がある20歳以上60歳未満の農業、自営業、学生などの方及び勤務している方も厚生年金に加入していない方は、国民年金に加入しなければなりません。将来、年金を受給するためには、原則25年以上の年金加入期間(保険料を納めた期間+免除を受けた期間)が必要となります。加入の手続きを行わないでいると、加入期間が満たなくなり、年金が受給できないこととなります。

会社を退職した人や配偶者の扶養から抜けた方は、必ず町役場に健康保険資格喪失証明書や離職票等を持参し、国民年金加入の手続きをしてください。

国民年金に加入していても、経済的な事情で納付が困難な方のために、免除制度があります。退職による免除申

## 会社を退職した人は国民年金加入の手続きを!

## 国民年金だより

請の手続きを行う場合は、雇用保険受給資格者証等が必要となります。

### 国民年金を受給するには?

老齢基礎年金の受給要件は原則65歳以上です。加入期間が国民年金と厚生年金合わせて25年以上(納付期間+免除期間)以上の要件を満たした方で請求をする場合は、必要書類を添付し手続きを行ってください。年金加入期間が国民年金のみの方は町役場での請求が可能です。厚生年金加入期間のある方は、年金事務所まで請求することになります。

必要書類は各人により異なりますので事前に年金事務所へ確認してください。

◆問い合わせ先  
税務町民課  
☎62-2112  
郡山年金事務所  
☎024-932-13434

表2 国保の届出一覧

こんなとき	持参するもの
他の市町村から転入してきたとき	他の市区町村の転出証明書
職場の健康保険をやめたとき	健康保険をやめた証明書
職場の健康保険の被扶養者からはずれたとき	被扶養喪失証明書など
生活保護を受けなくなったとき	印鑑
他の市町村に転出するとき	保険証
職場の健康保険に加入したとき	国保と職場の健康保険の両方の保険証
職場の健康保険の被扶養者になったとき	保険証、通帳、印鑑
被保険者が死亡したとき	保険証
生活保護を受けるようになったとき	保険証、年金証書、印鑑
退職者医療制度の対象となったとき	保険証
鏡石町内で住所が変わったとき	保険証
世帯主や氏名が変わったとき	保険証、在学証明書、印鑑
世帯が分かれたり、一緒になったりしたとき	印鑑
修学のため、別に住所を定めるとき	印鑑
保険証をなくしたとき、汚れて使えなくなったとき	

※手続きの際、本人確認が必要となりますので、運転免許証など身分証明書をご持参ください

表1 住民異動届一覧

届出事項	どんなときに(届出事由)	いつ(届出期間)	だれが(届出人)	届出に必要なもの(添付書類など)
転入届	町外から鏡石町に住所を移したとき	住み始めてから14日以内	本人、同じ世帯の方または代理人(※)	① 前住所の市区町村が発行した転出証明書 ② 身分証明書(写真付) ③ 印鑑
転出届	鏡石町から町外に住所を移すとき	新住所に移る前に		① 国民健康保険証(加入者のみ) ② 身分証明書(写真付) ③ 印鑑
転居届	鏡石町内で住所が変わったとき	住み始めてから14日以内		① 国民健康保険証(加入者のみ) ② 身分証明書(写真付) ③ 印鑑

※代理人の場合は委任状が必要です。



**東日本大震災記録誌作成中**

震災での出来事を忘れず教訓にし、町の将来へつなげるために当時の状況や復旧・復興に向けた取り組みなどを振り返った記録誌を現在作成中です。記録誌は、全世帯配布予定ですので、町民のみなさんの記憶が風化しないよう役立てばと思います。



平成23年3月

**あれから3年**

東日本大震災を忘れない

**東日本大震災による被害状況**  
(平成26年2月28日現在)

発生日	平成23年3月11日(金) 14時46分	
震源	太平洋三陸沖宮城県牡鹿半島の東南東130km付近(北緯38.1度、東経143.9度)、深さ24kmの海底	
規模	マグニチュード9.0	
最大震度	震度7 宮城県栗原市(鏡石町は震度6強)	
人的被害	死者(関連死)	2人
	行方不明者	0人
	重傷者	0人
住家被害	軽傷者	2人
	全壊	172棟
	半壊	768棟
非住家被害	一部損壊	1666棟
	公共建物	37棟
	その他	470棟



平成24年2月



平成26年2月

平成23年3月11日の東日本大震災から早3年。町でも大きな被害を受けましたが、復興のシンボルである鏡石町立第一小学校も完成し、町内の復旧作業はほぼ完了しました。

**記録的大雪となった町内!!**



降り積もった雪で通行できなくなった車両

2月8日(土)、9日(日)の大雪に加え、2月15日(土)、16日(日)に降り続いた大雪(積雪約50cm)で町内は大混乱となりました。全国的に大雪の被害は大きいものとなりましたが、町内では特に収穫時期を迎えた町特産のイチゴなどの農作物や農業生産施設で大きな被害を受けました。



大雪により倒木寸前の木



除雪車は大きい道路から懸命に除雪中

**大雪による被害**

- 人的被害 重傷 1件(除雪中脚立より転落し骨折)
- 農業被害 農業用パイプハウス(イチゴ用)、ビニールハウス倒壊 約50棟
- 通行止め 町道堀米線(除雪作業のため)、町道鏡田・仁井田線(仁井田八幡神社の倒木のため)

**大雪警報等**

- 大雪警報
  - 2月8日(土) 16:39発令
  - 2月9日(日) 9:33解除
  - 2月15日(土) 6:48発令~17:12解除
- 暴風雪警報
  - 2月15日(土) 20:47発令
  - 2月16日(日) 10:54解除
- 暴風警報
  - 2月16日(日) 10:54発令~17:16解除



雪にはまってしまった車も多数



除雪車が通った後は人力により除雪作業



イチゴの専用ハウスも大きな被害



吹き溜まりとなって車両の通行に支障も

**県民健康管理調査 基本調査問診票「簡易版」**

福島県と県立医科大学では、震災後4か月間の外部被ばく線量を推計する基本調査について、より記入・回答しやすい問診票の『簡易版』を作成いたしました。この簡易版は、避難などの移動回数の少ない方がご利用いただけます。簡易版で回答できるかどうかをお調べいたしますので、基本調査問診票の回答が済みでない方はお問い合わせ願います。

なお、この簡易版は町健康福祉課に配置してあります。基本調査の結果は、福島県からお一人お一人にお知らせいたします。皆さんの将来の健康管理のために、是非ご提出ください。

◎問い合わせ先  
福島県立医科大学  
放射線医学県民健康管理センター  
☎024-549-5130  
(土日祝日を除く9時~17時)

**基本調査問診票の「簡易版」って?**

Q: 基本調査問診票を書きたいんだけど、行動を細かく覚えていないって...

A: このたび、より記入・回答しやすい問診票の「簡易版」を作成したよ。

Q: だれでも「簡易版」で提出できるの?

A: いくつかの要件があるんだ。震災後の4ヶ月、行動パターンに大きな変化がないか、移動が1回のみで、現在まで問診票を提出されていない方が利用できるんだ。避難や転居、進学、引っ越しなどにより、2回以上行動パターンに変更がある場合は、従来の「詳細版」を利用してね。

**行動パターン変化の例**

1 震災時、福島市に居住。3/15に神奈川に避難、以降7/11まで神奈川に居住。	移動1回	簡易版
2 震災時、福島市に居住。3/18に会津若松に避難、6/10に福島市に戻る。	移動2回	詳細版
3 震災時、天栄村に居住。3/15に福島市に転居し、A小学校に通う。4/1にA小学校に隣接するB中学に進学	移動1回	簡易版
4 震災時、医大の光が丘に勤務。4/1に福島市栄町勤務に異動、7/1に光が丘勤務に戻る。	移動2回	詳細版

Q: しばらく近所のおじいちゃんおばあちゃんの家で生活していたけど...

A: 歩いて5分程度なら、大きな変化と考えずに大丈夫。判断に迷うようなら、「詳細版」を利用するか、電話でお問い合わせしてみてください。





▲遠藤町長から代表して委嘱状を受ける国土交通省東北地方整備局福島河川国道事務所郡山出張所の坂本悟所長（左）

## 災害に備えて

＝鏡石町防災会議＝

2月13日(休)町役場第一会議室で、平成25年度第1回防災会議が開催され、町や国・県などの関係者で構成された委員により鏡石町地域防災計画の見直しなどが検討されました。

会議の冒頭では、会長である遠藤町長が「地域防災計画を見直すことになり、災害に強い素晴らしい計画ができることを期待します」とあいさつしました。会議では、今回の意見を反映させた案を再度検討し、3月末までに計画を完成させる予定です。

## 青少年のために

＝法務大臣表彰＝

小貫良巳さんが法務大臣表彰（更生保護事業功労者）を受け、1月31日(金)に町長へ報告に訪れました。

今回の小貫さんの表彰は、長年にわたり保護司として活躍し、犯罪や非行をしてしまった方の立ち直りを支援してきたことが認められたものです。

報告に訪れた小貫さんは「表彰されたのはみなさんの協力のおかげです。この表彰に恥じないように青少年の健全育成のために今後も活動していきたい」と話されていました。



▲表彰されたことを遠藤町長（左）へ報告する小貫さん（右）

## 沖縄県

## 鏡石町をPR

## 東京都

2月1日(出)沖縄県北谷町の北谷町産業総合展示会で鏡石米作り部会（和田和久部会長）による町産米のPR活動を行いました。

今回のPR活動は、原発事故の風評被害の払拭を目的とし、現地で町の特別栽培米「牧場のしずく」の試食などを行い、町産米の魅力をPRしました。また、試験販売として持参した2kg詰めもすぐに完売しました。

なお、北谷町とはスポーツ少年団を通じた交流が盛んで、2月18日(火)には北谷町議会が視察のため来町しました。



▲「牧場のしずく」のサンプル配布は大好評

2月18日(火)東京都板橋区の大山商店街のイベント会場で、鏡石町観光協会（遠藤栄作会長）と鏡石米づくり部会での合同による首都圏キャンペーンを行いました。

キャンペーンでは、特別栽培米コシヒカリ「牧場のしずく」、今が旬の「いちご」、蜜たっぶりの「りんご（ふじ）」、「岩瀬きゅうりの漬物」などを出展し、特産品を通じて鏡石町と周辺地域をPRし、首都圏の方々と交流を図りました。



▲昨年に続き今年も町の特産品は大盛況

## 新校舎に新しい校旗

＝東日本大震災被災校支援品贈呈式＝

2月19日(休)鏡石町立第一小学校体育館で、兵庫県の宝塚中ロータリークラブ（大西利哉会長）と須賀川南ロータリークラブ（内藤健二会長）から、同小学校へ校旗、オルガン9台、国語辞典510冊が贈呈されました。今回は、東日本大震災によって大きな被害を受けた同小学校の速やかな復興を祈念し、全国から寄せられた基金を含めて贈呈されたものです。

当日は6年生を送る会と併せての贈呈式ということもあり、全校生徒で両ロータリークラブへ感謝を示しました。



▲児童を代表して校旗を受け取る松崎史香さん（右）

## まちの話 話題フォトアルバム



▲忠霊塔の前に焼香する遺族会のみなさん

## いつまでも忘れない

＝忠霊塔災害復旧工事竣工報告＝

2月24日(月)鏡石町立第一小学校敷地内の忠霊塔で町遺族会（君島喜智男会長）や町関係者の約20人が出席し、東日本大震災で崩落した忠霊塔の災害復旧工事竣工の報告が行われました。

この忠霊塔は、明治以降の戦争により、武運拙く散華した将兵の武功を永遠に称え、鏡石町の戦死された191の御霊を慰めるために建てられたものです。

なお、報告の後には出席者により、焼香が行われました。

## 研究の成果を発表

＝農業課題研究発表会＝

県立岩瀬農業高校（横山道夫校長）は、2月14日(金)に町図書館で第10回農業課題研究発表会を開催しました。

発表会には、町民や鏡石中生徒などが参加し聴講する中、1月に同校で開催された研究発表会で最優秀賞、優秀賞となった6チームが研究した成果を発表しました。

テーマの中には、「我らの力で地域に元気を～かがみいし田んぼアート project～」や「高校生café in オランダ祭り」など町内の事業もテーマとなっていました。

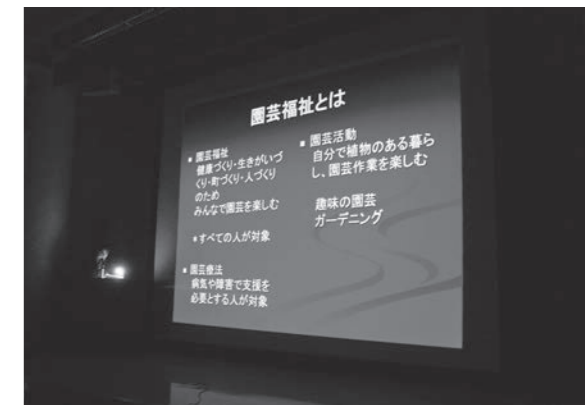

▲スクリーンを使って発表する生徒



▲「笑福」が特徴のこのだるまは、「ふくしまふっこう」のひらがな7文字（「ふ」は一文字）が目鼻を構成しています

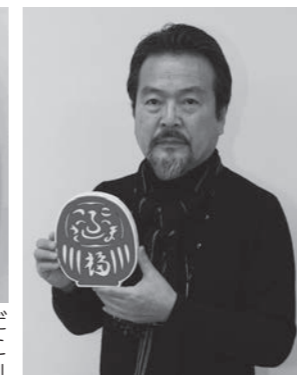

▲福島復興だるまをデザインした菊地清さん

## ふくしまふっこう

＝福島復興だるま＝

鏡石町在住の絵本作家である菊地清さんが1月30日(休)来庁し、完成したばかりの「福島復興だるま」を披露しました。

このだるまは菊地さんが、福島県の一日も早い完全復興を祈念して考案、デザインし、国見町の佐藤敏男さんに制作していただいたそうです。

菊地さんは「このだるまを見て笑顔になってもらえれば幸いです」と話していました。



# 70歳〜74歳の国民健康保険の方へお知らせ

制度改正により、段階的に70歳〜74歳の国民健康保険の負担割合が変わります。70歳〜74歳の方の窓口負担は法律上2割となっており、特別措置でこれまで1割負担とされてきました。平成26年度から、より公平

な仕組みとするためにこの特例措置が見直されることになっております。(※平成26年度予算成立により確定しませんが、見直しに当たっては、高齢の方の生活に大きな影響が生じることのないよう、平成26

## 70歳から74歳の国民健康保険の窓口負担

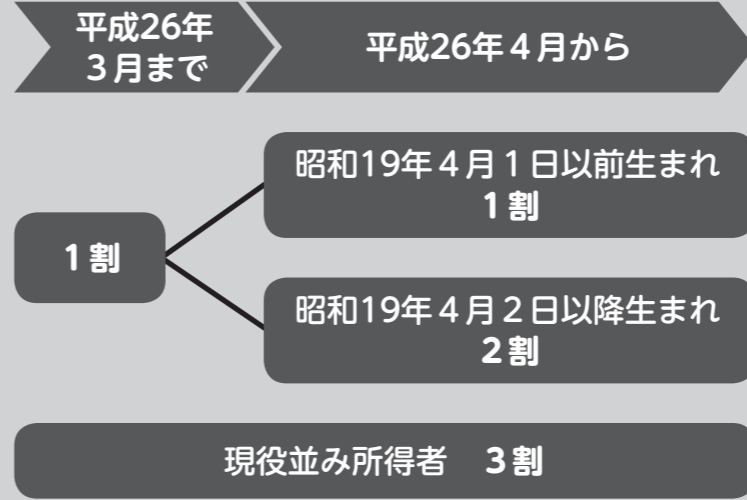

※住民税課税所得が145万円以上の被保険者が世帯にいる場合

## 鏡石町 児童ふれあい 交流施設

## 建築工事

## 安全祈願祭



完成予想図

2月4日(火)午前10時から鏡石一小敷地内で鏡石町児童ふれあい交流施設建築工事に伴う安全祈願祭が行われ、遠藤町長をはじめ関係者約40人が出席しました。

施設は、鏡石一小新校舎の東側の位置に建設される予定で、木造二階建て、延べ床面積は約486㎡で、現児童館



▲工事の安全を祈願し、くわ入れをする遠藤町長

の約2倍の床面積となっております。施設は、震災の経験を踏まえ「安全・安心」を基本に、堅牢で安心感のある木造2階建てとなり、9月完成を予定しています。

施設には、放課後児童クラブを利用する児童が日常生活を行う専用のクラブ室、未就学児と保護者が交流するためのボランティア室などが配置され、災害時の避難場所としても活用されます。

●設計者 福島県建築設計協同組合

●請負者 株式会社渡辺建設 鏡石支店

●問い合わせ先 健康福祉課 ☎62-2115

### ●問い合わせ先 税務町民課 ☎62-2112

また、70歳以上の自己負担限度額が変更となる予定でしたが、平成26年4月以降も引き続き現行と同じ自己負担限度額となります。

●問い合せ先 税務町民課 ☎62-2112

## ま 鏡石町の期待の星 ちのホープ

今日は、東日本大震災で被害を受け、3月からリニューアルオープンをした扇屋の専務として働く小林路一さんにお話を伺いました。



お名前 小林路一さん(35)

お勤め先 扇屋(本町)

業種 温泉旅館・ダイニング居酒屋

### Q: どんなお店ですか?

リニューアルしたお店はちょっとおしゃれな感じになりました。今までのお客様に加え、女性や若い方など幅広い年代で満足していただけるような店づくりとなっています。もちろん、温泉も今まで通りありますし、肌がすべすべになりますよ。昼はランチ営業、夜は居酒屋として営業しており、海鮮などが特にお勧めです。

### Q: この仕事を選んだきっかけは?

東日本大震災がきっかけですね。店が被害を受けて、親が店をもうやめようかと思っていることを聞いて、東京から鏡石町に戻りお店をやることに決めました。調理師免許を取得し、板前も経験しました。また、総務などの仕事もやっていたのでそれらを活かしていきたいです。

### Q: 将来の目標はありますか?

まずはお客さんが来てよかったと思えるような店づくりをしていきたいです。お酒も充実した店なので、そのお酒に合うおつまみも充実させていきたいと思います。そして、地元根付いた店となり、口コミで広がって町外からも来ていただけるような店になればいいですね。

### Q: 趣味などがあれば教えてください。

音楽が好きなので、フェスやライブに行ったりしています。今は忙しいですが、今年も行きたいと思っています。また、お酒(特にワイン)が好きなので、自分が飲んでおいしいと思うものをお店で提供していきたいと思っています。

### Q: 鏡石町について一言。

町の名産になるようなものが出て、それが全国に広がって町が有名になり活性化すればいいと思います。B級グルメなんかもいいですね。そのためには扇屋が起爆剤となり、町が盛り上がっていくように私も頑張っていきたいと思っています。

このコーナーにご協力いただける方を募集します。職場のホープをご紹介ください。問い合わせ先: 総務課 ☎62-2111

## こんにちは 保健師です



## 3月は「自殺対策強化月間」です

全国で毎年3万人を超える方が自殺で亡くなっています。

自殺は本人だけの問題ではなく、家族や周囲の多くの人達に大きな影響を与えます。

自殺を考えている人は、「死にたい」「死にたくない」という気持ちで激しく揺れ動いています。身近な人達がいつもと違う状態に気づく事で自殺を防ぐことにもつながります。

### ●自殺のサイン

1. うつ病の症状がある
  2. 原因不明の身体の不調が続く
  3. 酒量が増す
  4. 安全や健康が保てない
  5. 仕事の負担が急に増える、大きな失敗をする、失職
  6. 職場や家庭でサポートが得られない
  7. 本人にとって価値あるもの(職、地位、家族、財産等)を失う
  8. 重症の身体の病気にかかる
  9. 自殺を口にする
  10. 自殺未遂の経験がある
- (厚生労働省「職場における自殺の予防と対応」より)

### ●相談窓口

- ★心の相談
- ・こころの健康相談ダイヤル ☎0570-064-556(月～金9:00～17:00)
  - ・福島いのちの電話 ☎024-536-4343(毎日10:00～22:00)
  - ・町健康福祉課 ☎0248-62-2115(月～金8:30～17:15)
  - ・県中保健福祉事務所 ☎0248-75-7811(月～金8:30～17:15)
- ★労働者の健康に関する相談
- ・須賀川地域産業保健センター ☎0248-73-3723
- ★貸金業者に関する相談
- ・日本貸金業協会福島県支部 ☎0570-051-051(月～金9:00～17:30)

2014年3月1日[土]

扇屋 OHGIYA 新装 OPEN!

温泉も新装 OPEN!

鏡石温泉 (有)扇屋会館

福島県岩瀬郡鏡石町本町324番地 ☎0120-62-2026

TEL(0248) 62-2026 代 FAX(0248) 62-3970

営業時間 ランチ 11:30～13:30(月～金曜日営業) ※祝日・土・日は予約制

夜 17:00～23:00(22:00ラストオーダー) 定休日 第1・第3水曜日



図書館だより

- ◆読み聞かせ会
  - 日時 3月15日(土) 午前10時30分
  - 話し手 読み聞かせボランティア あゆみらい
  - 内容 紙芝居『サンポじいさんのいし』ほか
- ◆おひげにだてのおはなし会
  - 日時 3月26日(水) 午前11時
  - 内容 大型紙芝居「みんなでぼん！」の読み聞かせ
  - 対象 就園前の幼児とその保護者の方
- ◆人形劇鑑賞会
  - 日時 3月22日(土) 午前10時30分
  - 人形劇団「赤いトマト」

- 上演内容 「ワニさんのぼんごはん」ほか
- ◆スペシャル展示コーナー
  - 3月のテーマは、「入園・入学」です。新しい季節がもうそこまできています。図書館では、入園や入学準備に欠かせない子どものお道具バッグの作り方の本などを展示しております。ぜひご来館ください。

農林業の原子力損害賠償請求に係る説明・相談会

今回の原発事故に係る農林産物の損害賠償請求に関し、東京電力による説明・相談会を開催します。

母と子の保健事業のお知らせ

- 【場所：町保健センター】
    - 9～10か月児健康診査 3月19日(水) 13:15～
  - 【場所：北町会館(須賀川市)】
    - 3～4か月児健康診査 3月19日(水) 13:30～
  - 【場所：町勤労青少年ホーム】
    - ペアレントクラス
      - 1回目 3月7日(金) 18:30～
      - 2回目 3月14日(金) 18:30～
      - 3回目 3月20日(水) 18:30～
- 問い合わせ先 健康福祉課 ☎62-2115

被災時の納税地が次の地域にあった方の納税手続きのお知らせ

※地域(田村市、南相馬市、川俣町、広野町、楡葉町、富岡町、川内村、大熊町、双葉町、浪江町、葛尾村、飯館村) 東日本大震災が発生した平成23年3月11日以後に到来する申告・納付等の期限を延長していましたが、平成26年1月31日付国税庁告示により、上記地域に係る延長措置は終了することとなりました。すべての国税の申告・納付等については、平成27年3月31日(月)までに手続きをお願いします。まずは最寄りの税務署まで電話等によりご連絡ください。

なお、震災の申告相談につ

戸籍の窓 平成26年1月受付分

よろこび

地区	赤ちゃん	お父さん	お母さん
男の子			
鏡石2	面川 樹生	俊	真希
女の子			
久米石	橋本 結愛	祐樹	汐里
鏡石2	樽川 暖	正和	圭子

おいわい

地区	花むこさん	花よめさん
笠石	面川 翔太	(生田目) 愛
鏡田	渡辺 哲也	(榊枝) 妙子
鏡田	渡辺 寛	(庄子) 幸江

かなしみ

地区	氏名	年齢
久米石	吉田 恒子	63
鏡石1	稲田 正夫	78
鏡石2	橋本 ハツエ	96
鏡石3	宮川 富士子	86
鏡石3	齋藤 多利造	85
仁井田	佐藤 綾	87
鏡田	稲田 茂昭	81
鏡田	盛岡 忠次	87
高久田	遠藤 一成	83
成田	小林 正雄	73
旭町	鈴木 清十	84
さかい	塩田 恵春	54

この欄への掲載を希望しない方は、届出の際にお知らせください。

「音訳ボランティア養成講座」参加者募集

「音訳」とは、文字や図表などの情報を音声に変えて伝えることです。音訳ボランティアは、目の不自由な方へ広報紙などの情報を声でお届けする活動をしています。あなたの「声」で届けてみませんか。本講座では、音訳の基本から学ぶことができます。

●日時 4月12日(土)・20日(日)の全2回 午後1時～午後3時

●場所 町図書館

●対象者 町内在住で音訳に興味・関心のある方、ボランティアを始めたいという方

※「声の広報」音訳ボランティアとして、町の広報誌の音訳活動をしていただける方を優先させていただきます。

●参加費 無料

●定員 10人程度

おはよう歩こう会参加者募集

今年で42年目を迎えました「歩こう会」はどなたでも参加できます。参加希望者は、町役場前に当日午前6時に集合してください。なお、会費はバス利用の時のみ負担していただきます。

月日	目的地	歩行km数	月日	目的地	歩行km数
4月13日(日)	鏡石神社 岩瀬牧場	4	7月6日(日)	笠地藏 宝泉院	3
5月11日(日)	熊野神社	4	7月27日(日)	仁井田八幡神社 磨崖仏	4
5月25日(日)	宮城県松島	バス利用	8月24日(日)	鹿島神社	6
6月8日(日)	踊坊の碑 鳥見山公園	4	9月7日(日)	ふれあいの森	7
6月22日(日)	鏡沼公園	6	10月26日(日)	霊山子供の村	バス利用

●問い合わせ先 影山富祥 ☎62-13374

児童福祉関係手続きのお知らせ

- 児童扶養手当
  - 児童扶養手当は、離婚などにより父または母がいらないひとり親家庭の児童に、生活の安定と自立を助けるため支給される手当です。また、ひとり親以外でも父母に一定の障がいがある場合にも支給されます。なお、支給資格についてはお問い合わせ下さい。
- 特別児童扶養手当
  - 特別児童扶養手当は、特別児童扶養資格者 身体または精神

ひとり親家庭医療費助成

離婚などにより父または母がいらない家庭で、18歳になる年度末までの児童のいるひとり親家庭、または親が変わって養育されている児童のいる家庭に対し、健康的な生活を送っていただくための医療費助成制度です。1ヶ月毎に、窓口で支払った医療費を世帯合算して、千円を超えた場合(高額医療費、附加給付等)はあらかじめ差し



皆様からのご支援に心からの感謝を申し上げます

ふるさと納税 ●東北ニプロ製薬株式会社 ●滝田三良 ※敬称略。2月号広報発行後より3月号広報発行時現在の芳名になります。



広報紙 昭和53年3月号より [旧役場庁舎にさようなら]

広報マンのつぎやき

楽しかった冬季オリンピックが終わってしまいいちよっぴり寂しい広報マンです。みなさんはオリンピックでは何の競技が面白かったですか？私は特にスノーボード、ハーフパイプ、スロープスタイルとカーリングに熱中していました。選手のみならず、感動をありがとうございます。そして、お疲れ様でした。 さて、現在の広報マンは東日本大震災記録誌を作成中ですが、来月号の広報紙とダブルでの締め切りが今から怖いんです。記録誌を作成していると当時を思い出して、あの出来事を忘れてはいけないと強く感じた広報マンでした。

災害・救急事故	交通事故	人口と世帯数
(H26.1.31 現在)	(H26.1.31 現在)	(H26.2.1 現在)
火災 1件 (0)	件数 6件 (4)	12,589人 (-16)
救急 35件 (42)	死者 0人 (0)	6,208人 (-10)
水害 0件 (0)	傷者 7人 (6)	6,381人 (-6)
( ) は前年同期の件数	( ) は前年同期の件数	4,217世帯 (+1)
「消すまでは 心の警報 ONのまま」 (全国統一標語)	～死亡事故 0日数 49日～	( ) は前月との比較







# 「かがみいし お宝マップ」完成!



▲お宝マップ完成を喜ぶ(右から)菊地副実行委員長、大泉実行委員長、遠藤町長、助川副町長

鏡石町魅力あるまちづくり実行委員会(大泉清実行委員長)が作製を進めていた「かがみいしお宝マップ」が完成しました。同委員会は、「新しく作る」のではなく、「あるものを活かす」ことをコンセプトに、「駅で降りてみたい」、「通りを歩いてみたい」、「まちづくりを目指し、平成22年10月に発足しました。震災の影響で一旦は活動を休止していましたが、平成24年度から活動を再開し、今回のマップ完成となりました。

マップ作製にあたっては、委員13人の「お宝発見隊」が町内を歩き、町の魅力を再発見しました。それを鏡石駅、鳥見山公園、岩瀬牧場周辺のものに絞り込み、春・夏・秋のまち歩きモデルコースを設定し、「桜」や町の花の「あやめ」、「田んぼアート」、「イチョウ並木」など魅力満載の内容になっています。お宝マップは、各種イベント時の配布や町内公共施設や鏡石駅などに配置されています。

◆問い合わせ先  
町観光協会(町産業課内)  
☎62-2118



「かがみいし」を散策。マップに記されたお宝を全て発見せよ!

Spring	Summer	Autumn
<p>鏡石駅よりスタート!</p> <p>①グリーンロード 0.6km</p> <p>「くし」の歩道橋が「くし」の歩道橋。緑豊かな「グリーンロード」へご案内します。</p>	<p>鏡石駅よりスタート!</p> <p>②かがみいし田んぼアート 0.6km</p> <p>2010年8月〜10月(約2ヶ月)に開催される「かがみいし田んぼアート」は、田んぼをアートに彩ります。</p>	<p>鏡石駅よりスタート!</p> <p>③グリーンロード 0.6km</p> <p>自らの歩道橋の水々も、秋には「かがみいし田んぼアート」へご案内します。</p>
<p>④鳥見山公園 0.1km</p> <p>鳥見山公園は、約400本の桜が咲きます。</p>	<p>④鳥見山公園全体(空撮) 0.2km</p> <p>約200mの範囲に広がる緑豊かな公園。空撮の空撮をお楽しみください。</p>	<p>④鳥見山公園内の遊歩道 0.1km</p> <p>公園内の遊歩道。お宝はACCでございませう!</p>
<p>⑤岩瀬牧場の古木 0.6km</p> <p>約120年、鏡石町歴史のシンボル。古木は、町内には他に数箇所あり、見どころです。</p>	<p>⑤岩瀬牧場の古木 0.6km</p> <p>約120年、鏡石町歴史のシンボル。古木は、町内には他に数箇所あり、見どころです。</p>	<p>⑤岩瀬牧場の古木 0.6km</p> <p>約120年、鏡石町歴史のシンボル。古木は、町内には他に数箇所あり、見どころです。</p>
<p>⑥岩瀬牧場の横道 0.2km</p> <p>日本の伝統的なコンクリート造り。横道は、町内には他に数箇所あり、見どころです。</p>	<p>⑥岩瀬牧場の横道 0.2km</p> <p>日本の伝統的なコンクリート造り。横道は、町内には他に数箇所あり、見どころです。</p>	<p>⑥岩瀬牧場の横道 0.2km</p> <p>日本の伝統的なコンクリート造り。横道は、町内には他に数箇所あり、見どころです。</p>
<p>⑦岩瀬牧場の古木 0.6km</p> <p>約120年、鏡石町歴史のシンボル。古木は、町内には他に数箇所あり、見どころです。</p>	<p>⑦岩瀬牧場の古木 0.6km</p> <p>約120年、鏡石町歴史のシンボル。古木は、町内には他に数箇所あり、見どころです。</p>	<p>⑦岩瀬牧場の古木 0.6km</p> <p>約120年、鏡石町歴史のシンボル。古木は、町内には他に数箇所あり、見どころです。</p>
<p>⑧岩瀬牧場の古木 0.6km</p> <p>約120年、鏡石町歴史のシンボル。古木は、町内には他に数箇所あり、見どころです。</p>	<p>⑧岩瀬牧場の古木 0.6km</p> <p>約120年、鏡石町歴史のシンボル。古木は、町内には他に数箇所あり、見どころです。</p>	<p>⑧岩瀬牧場の古木 0.6km</p> <p>約120年、鏡石町歴史のシンボル。古木は、町内には他に数箇所あり、見どころです。</p>
<p>⑨岩瀬牧場の古木 0.6km</p> <p>約120年、鏡石町歴史のシンボル。古木は、町内には他に数箇所あり、見どころです。</p>	<p>⑨岩瀬牧場の古木 0.6km</p> <p>約120年、鏡石町歴史のシンボル。古木は、町内には他に数箇所あり、見どころです。</p>	<p>⑨岩瀬牧場の古木 0.6km</p> <p>約120年、鏡石町歴史のシンボル。古木は、町内には他に数箇所あり、見どころです。</p>
<p>⑩岩瀬牧場の古木 0.6km</p> <p>約120年、鏡石町歴史のシンボル。古木は、町内には他に数箇所あり、見どころです。</p>	<p>⑩岩瀬牧場の古木 0.6km</p> <p>約120年、鏡石町歴史のシンボル。古木は、町内には他に数箇所あり、見どころです。</p>	<p>⑩岩瀬牧場の古木 0.6km</p> <p>約120年、鏡石町歴史のシンボル。古木は、町内には他に数箇所あり、見どころです。</p>



◎広報 **かがみいし**  
平成26年3月号 No.637

発行/福島県鏡石町役場  
〒969-0492 福島県岩瀬郡鏡石町不時沼345番地  
電話/0248(62)2111(代表)  
URL/http://www.town.kagamishi.fukushima.jp/  
編集/総務課 印刷/樹星総合印刷

広報かがみいしは、再生紙を使用しています。